

Uitvoeringsreglement Beroeps Inhoudelijke(BI)-toets Buitenslands gediplomeerde tandartsen

1. In dit reglement is vastgelegd hoe de uitvoering van het inhoudelijk deel van het Nederlands Assessment voor buitenslands gediplomeerde tandartsen, de beroepsinhoudelijke toets, hierna te noemen “de BI-toets”, is geregeld.
2. Ten behoeve van de goede gang van zaken bij het afnemen van de BI-toets is een Commissie Inhoudelijke Toets Assessment Buitenslands Gediplomeerden ingesteld, hierna te noemen de “Uitvoeringscommissie”. De leden hiervan zijn voor onbepaalde tijd aangewezen door de daarmee belaste Afdeling 1 van ACTA. De taken van de Uitvoeringscommissie zijn:
 - de verantwoordelijkheid voor de goede gang van zaken
 - het organiseren van de BI-toets
 - het samenstellen van de BI-toets uit het voor de toets ontwikkelde materiaal
 - het maken van het voorbereidings- en toets rooster
 - het vaststellen van de uitslag.

Daarnaast is er een Commissie van Toezicht; Naast de genoemde representant van Afdeling 1 hebben hierin twee leden zitting, die voor onbepaalde tijd worden benoemd door de decaan van ACTA. De taken van de Commissie van Toezicht zijn:

- het houden van toezicht op de werkzaamheden van de Uitvoeringscommissie;
 - het wijzigen en vaststellen van dit reglement;
 - het behandelen van klachten aangaande de uitvoering van de toetsing.
3. Tweemaal per jaar wordt de BI-toets afgenomen, in het voorjaar/zomer en in het najaar/winter.
 4. Toegang tot de BI-toets hebben kandidaten die zijn aangemeld door het Centraal Informatiepunt Beroepen Gezondheidszorg (CIBG) en die tevens de Algemene Kennis- en Vaardigheidstoets (AKV-toets) / taaltoetsen Nederlands en Engels met een voldoende resultaat hebben afgelegd. Per toetsgelegenheid kan een gelimiteerd aantal kandidaten meedoen, tenzij in overleg met de CIBG anders is overeengekomen.
 5. Er wordt slechts toegang gegeven tot de gehele BI-toets. De onderdelen dienen in één en dezelfde periode, zoals genoemd in artikel 3, te worden afgelegd. Alleen in uitzonderlijke gevallen kan hiervan worden afgeweken.
 6. Aanmelding door de CIBG voor deelname aan de BI-toets kan geschieden zo gauw als bekend is dat de kandidaat is geselecteerd en de kandidaat de AKV-toets / taaltoetsen Nederlands en Engels met voldoende resultaat heeft afgelegd. In de periode na aanmelding tot één jaar na het met voldoende resultaat afleggen van de AKV toets heeft kandidaat de gelegenheid de BI-toets af te leggen. De aanmelding geldt in principe voor de eerste geagendeerde gelegenheid, tenzij de capaciteit dat niet toelaat. Na aanmelding krijgt de kandidaat inzage in het ACTA

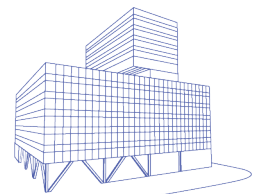

studieprogramma van zowel de bachelor- als de masteropleiding, van alle inhoud van studiemodules, de literatuurlijsten en de leerdoelen om vast te stellen op welke deelgebieden de kandidaat zich nog extra wil voorbereiden. Dit wordt samen met de Regelgeving beschikbaar gesteld via digitale leeromgeving Canvas.

7. Het assessment wordt eenmalig aangeboden. De bedoeling van het assessment is om mogelijke tekortkomingen vast te stellen. De uitslag is bepalend voor het advies en besluit van de Minister. Een herkansing is gezien de bedoeling van het assessment niet mogelijk.
8. Indien de kandidaat tijdens de toetsperiode te maken krijgt met aantoonbare overmacht, ter beoordeling van de CIBG en de Uitvoeringscommissie, zal de kandidaat in beginsel in de gelegenheid worden gesteld op het eerstvolgende toetsmoment de BI-toets in zijn geheel opnieuw af te leggen. Indien de toets evenwel reeds grotendeels is afgelegd of nog kan worden afgelegd, kan de Uitvoeringscommissie besluiten het gemiste deel zo snel mogelijk individueel af te nemen. Afwezigheid bij de toets zonder geldige reden leidt er toe, dat er geen uitslag wordt gegeven; in dat geval kan de kandidaat geen beroep doen op welke regeling dan ook om de BI-toets in te halen of over te doen.
9. Voorafgaand aan de schriftelijke toetsperiode is op de speciaal daarvoor gereserveerde momenten gelegenheid om voor de praktijkonderdelen te trainen en te toetsen. Bij de uitnodiging voor de (online) informatiebijeenkomst ontvangt de kandidaat daarover informatie.
10. Het theoretische deel van de BI-toets wordt digitaal of schriftelijk en in de Nederlandse taal afgenomen. Er wordt gebruik gemaakt van tweekeuze vragen, kort-antwoord- en essay-vragen en van opdrachten.
11. Het theoretische deel van de BI-toets wordt afgenomen bij ACTA in een periode van twee tot drie weken.
12. De kandidaat is verplicht voor ieder onderdeel van de BI-toets op tijd aanwezig te zijn bij de volgens rooster aangegeven ruimte. Indien de kandidaat vanwege overmacht binnen 30 minuten na aanvang van een toetsonderdeel verschijnt, kan de Uitvoeringscommissie besluiten om de kandidaat alsnog toe te laten tot het toetsonderdeel. Gemiste tijd door te laat komen wordt niet gecompenseerd. Na 30 minuten worden kandidaten niet meer toegelaten tot het reeds gestarte toetsonderdeel. Daarmee is het afleggen van de BI-toets onvolledig en is de kandidaat automatisch gezakt voor de BI-toets. De Uitvoeringscommissie geeft voor de wel afgelegde onderdelen geen resultaten door aan de CBGV.
13. Tijdens alle onderdelen van de toets dient de kandidaat een geldig legitimatiebewijs te kunnen tonen.
14. Tijdens het afleggen van de verschillende onderdelen van de BI-toets mag de kandidaat behoudens een pen of potlood alleen de woordenboeken Nederlands-eigen taal en eigen taal-Nederlands bij zich hebben. Andere bezittingen

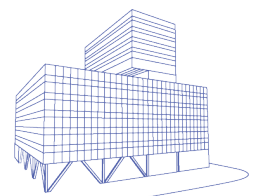

zoals jas, tas, boeken, mobiele telefoon, smartwatch en informatica-apparatuur, etc. dienen buiten bereik van de kandidaat te blijven en zo nodig in bewaring te worden gegeven bij de surveillant (bij het z.g. open boek onderdeel Wetenschap mag studiemateriaal worden meegenomen). Tijdens de theoretische- en praktijktoetsen is het niet toegestaan dat kandidaten onderling communiceren. Zie verder de regelgeving BI toetsen op Canvas.

15. De kandidaat is verplicht om de aanwijzingen van de surveillant, bekend gemaakt voor, tijdens of onmiddellijk na afloop van het toetsonderdeel op te volgen. Indien dit genegeerd wordt, kan dit leiden tot het ongeldig verklaren van de toets.
16. Wanneer ter zake van het afleggen van een toetsonderdeel fraude wordt geconstateerd of vermoed, wordt dit door de coördinator/surveillant onverwijld in een proces-verbaal vastgelegd. De coördinator/surveillant kan de kandidaat verzoeken eventuele bewijsstukken beschikbaar te stellen. Een weigering hiertoe wordt in het proces-verbaal vermeld. De kandidaat wordt in de gelegenheid gesteld om binnen een week een schriftelijk commentaar op het proces-verbaal te leveren. Het proces-verbaal en het eventuele schriftelijke commentaar worden zo spoedig mogelijk ter hand gesteld van de Uitvoeringscommissie.
17. De Uitvoeringscommissie kan de kandidaat afhankelijk van de ernst van de gepleegde feiten een sanctie opleggen inhoudende ongeldig verklaring van de gehele BI-toets.
18. Voordat de Uitvoeringscommissie een beslissing als bedoeld onder artikel 17 neemt, stelt zij de kandidaat binnen een termijn van twee weken in de gelegenheid ter zake te worden gehoord.
19. De BI-toets bestaat uit 4 hoofdonderdelen:
Hoofdonderdeel
-theoretische tentamens (4)
-preklinische toetsen (4)
-intake en sociale tandheelkunde/ethiek
-behandelplan (3 casussen)
20. Een theoretisch tentamen is voldoende wanneer bij een tweekeuze tentamen 80% van de vragen juist is beantwoord. Wanneer open vragen deel uitmaken van een theoretisch tentamen wordt de becijfering aangegeven op het schutblad van dat tentamen. De beoordeling van de onderdelen geschiedt steeds door minimaal 2 docenten onafhankelijk van elkaar. Eindresultaten van de hoofdonderdelen worden gegeven als een Voldoende/Onvoldoende
21. Het **hoofdonderdeel theoretische tentamens** bestaat uit 4 (digitale) tentamens:
Basis-medisch (3 vakdelen):
 - medisch tandheelkundige interactie (algemene ziekteleer, farmacologie/farmacotherapie, anesthesiologie, (patho)fysiologie)
 - microbiologie, orale biologie

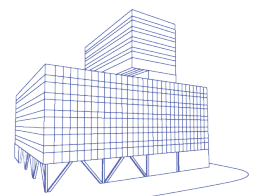

- infectiepreventie

Tandheelkunde I (4 vakdelen):

- cariologie
- endodontologie
- kindertandheelkunde/bijzondere patiëntengroepen
- parodontologie (inclusief speeksel).

Tandheelkunde II (3 vakdelen):

- kinesiologie, orale functionele (prothetische tandheelkunde/materiaalkunde, implantologie)
- mondziekten, kaak- en aangezichtschirurgie (mondziekten, kaakchirurgie, orale pathologie/oncologie)
- orthodontie

Radiologie en Wetenschap (3 vakdelen):

- beeldvorming, opnametechnieken en interpretatie, stralingshygiëne
- statistiek/methodologie (open boek)
- evidence-based probleem oplossen (open boek)

Voor een voldoende theoretisch hoofdonderdeel dienen minimaal 3 tentamens voldoende ($\geq 5,5$) te zijn en dient het vierde tentamen tenminste het cijfer 4,0 te hebben. Tevens dient het totaal gemiddelde van de 4 tentamens minimaal 5,5 te zijn.

22. Het **hoofdonderdeel preklinische toetsen** bestaat uit vier praktijktoetsen:

- gebitsreiniging/hanteren van instrumentarium
- excavatie-cariologie en manuele vaardigheden toets
- preparatie van 2 kronen
- endodontische opening van minimaal 2 elementen, inclusief een aanvullend schriftelijk deel

Waar mogelijk wordt de toetsing afgenomen met gebruik van de Simodont dental trainer. Een voldoende voor dit hoofdonderdeel wordt behaald wanneer alle praktijktoetsen met een voldoende zijn beoordeeld.

23. Het **hoofdonderdeel intake en sociale tandheelkunde/ethiek** bestaat uit twee delen die elk even zwaar wegen:

- het afnemen van een vraaggesprek bij een geïnstrueerde patiënt/acteur hetgeen op beeld wordt opgenomen. Bij de beoordeling zal het gedrag van de kandidaat, de kennis en de interactie met de patiënt worden meegewogen.
- een schriftelijke casus aangaande ethiek, bijzondere patiëntengroepen en sociale aspecten van zorg.

Een voldoende voor dit hoofdonderdeel wordt verkregen indien beide delen door 2 docenten als voldoende worden beoordeeld.

24. Het **hoofdonderdeel behandelplan** bestaat uit het oplossen van patiëntproblemen middels diagnose, indicatie en het maken van een

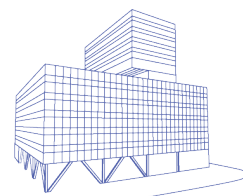

behandel- en zorgplan. Hierbij krijgt de kandidaat per casus de benodigde gegevens van de patiënt(en), zoals (indien van toepassing) de parodontiumstatus, de gebitsstatus, röntgenfoto's, mondfoto's, aangezichtfoto's, etc.

Een voldoende voor dit onderdeel wordt behaald wanneer 2 docenten minimaal 2 dezelfde casussen van de 3 met een voldoende beoordelen. Daarbij wordt rekening gehouden met datgene wat binnen de beroepsgroep in Nederland gebruikelijk en acceptabel is; motivering en onderbouwing van de antwoorden zijn daarbij een vereiste.

25. De BI-toets wordt met een voldoende beoordeeld wanneer voor elk van de 4 hoofdonderdelen een voldoende is behaald. In alle andere gevallen is de uitslag van de BI-toets onvoldoende. De uitslag wordt ter kennis gebracht van de CBGV.
26. Indien er bij een onvoldoende resultaat aan onderstaande voorwaarden wordt voldaan, kan de CBGV aan de minister adviseren dat de kandidaat een aanvullend en omschreven cursusprogramma kan volgen bij ACTA om de geconstateerde lacunes bij onvoldoende beoordeelde onderdelen op te vullen. De kandidaat die dit aanvullend cursusprogramma met goed gevolg doorloopt, krijgt een certificaat uitgereikt. Dit certificaat leidt, tezamen met het reeds behaalde assessmentresultaat alsnog tot voldoende voor het gehele assessment.

De hoofdvoorwaarde voor een aanvullend cursusprogramma is:
Maximaal 2 hoofdonderdelen van de BI-toets zijn onvoldoende.

Daarnaast gelden de volgende voorwaarden:

- Voor het hoofdonderdeel theoretische tentamens: maximaal 2 tentamens zijn onvoldoende en voor deze 2 tentamens is bij elkaar opgeteld minimaal het cijfer 8,0 behaald met een minimum van 3,0 per tentamen. Is er één tentamen onvoldoende en is niet voldaan aan de eis onder punt 21, dan is het minimale cijfer van dat onderdeel eveneens 3,0.
 - Voor het hoofdonderdeel preklinische toetsen: maximaal 1 praktijktoets onvoldoende.
27. Als de toets onvoldoende is en er wordt niet voldaan aan bovenstaande voorwaarden, dan is er op grond van artikel 7 van dit reglement geen mogelijkheid voor een herkansing en wordt de aanvraag afgewezen. De verschillen zijn dermate groot dat het kennis en vaardigheden niveau van de 3-jarige Master tandheelkunde grotendeels niet behaald is. De aanvrager kan na 18 maanden, gerekend vanaf de dagtekening van het ontvangen advies, een nieuwe aanvraag indienen mits de aanvrager kan aantonen dat er sprake is van nieuwe feiten en omstandigheden. De CBGV is van oordeel dat met het niet behalen van het assessment per definitie een tekort is aangetoond van minimaal 18 maanden aan inhoudelijke kennis en ervaring op het Nederlandse niveau. De CBGV acht het mogelijk dat na 18 maanden na beoordeling de opgedane kennis en werkervaring zodanig aangemerkt kunnen worden als nieuwe feiten dan wel nieuwe

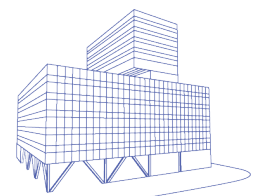

omstandigheden. De aanvrager dient concreet aan te tonen wat hij/zij ondernomen heeft om zich goed voor te bereiden op de toets. Dat kan bijvoorbeeld door stages of werkzaamheden in de tandheelkunde te verrichten met aandacht voor de tekortkomingen uit de toets, door vakinhoudelijke cursussen te volgen, door vakliteratuur te bestuderen. De aanvrager kan daarnaast ook aangeven dat hij/zij door veranderde persoonlijke omstandigheden zich beter op de toets kan voorbereiden.

Het CIBG neemt, mede op basis van het advies van de CBGV, vervolgens het besluit om wel of geen toestemming te verlenen voor de aanmelding voor de Beroepsinhoudelijk toets bij ACTA.

28. Tot 1 maand nadat de CBGV het advies aan de Minister op haar vergadering heeft vastgesteld, heeft de kandidaat het recht op inzage van de onvoldoende gemaakte BI-toets onderdelen. Daarvoor wordt een afspraak gemaakt met de bij de inschrijving genoemde contactpersoon. Het recht van inzien beperkt zich tot een éénmalig waarnemen gedurende maximaal 1 uur, eventueel ondersteunt door het bespreken van de casuïstiek.
29. Tegen de inhoudelijke beoordeling van de BI-toets kan geen bezwaar of beroep worden aangetekend. Indien daar aanleiding toe is, kan de kandidaat een klacht indienen tegen de gang van zaken bij het afnemen van de BI-toets, welke klacht wordt behandeld door de Commissie van Toezicht. Een dergelijke klacht dient zo spoedig mogelijk na afloop van de toets of het toetsonderdeel (uiterlijk 4 weken na afloop van het assessment) te worden ingediend bij de Uitvoeringscommissie.
30. Dit reglement kan worden gewijzigd bij afzonderlijk besluit van de Commissie van Toezicht. Besluiten daartoe worden pas genomen nadat de CBGV is gehoord.
31. In de gevallen waarin dit reglement niet voorziet, beslist de Uitvoeringscommissie na de Commissie van Toezicht te hebben gehoord.

Deze regeling treedt in werking per juni 2024.

Aldus vastgesteld door de voorzitter van de Commissie van Toezicht Beroeps Inhoudelijke Toets Assessment Buitenslands Gediplomeerden op 24 mei 2024.

